

# RESUMEN PÚBLICO PLAN MAESTRO DE ORDENANCION FORESTAL

# 2026

## EQUIPO DE PMOF

Gerencia de Patrimonio y Sustentabilidad

Documento Técnico

Versión 01 | Fecha: abril, 2026 | 39 páginas





## **ÍNDICE**

<b>INTRODUCCIÓN .....</b>	<b>3</b>
<b>OBJETIVOS DEL MANEJO .....</b>	<b>5</b>
<b>DESCRIPCIÓN DE LOS RECURSOS .....</b>	<b>8</b>
<b>DESCRIPCIÓN DEL ÁMBITO SOCIAL Y DE LAS COMUNIDADES .....</b>	<b>10</b>
<b>PROGRAMAS DE DESARROLLO .....</b>	<b>15</b>
<b>PROCESO PRODUCTIVO .....</b>	<b>17</b>
<b>SERVICIOS ECOSISTÉMICOS DECLARADOS .....</b>	<b>22</b>
<b>PLAN DE PREVENCIÓN Y CONTROL DE INCENDIOS.....</b>	<b>23</b>
<b>ÁREAS DE ALTO VALOR DE CONSERVACIÓN.....</b>	<b>29</b>
<b>EMISIONES DE GASES EFECTO INVERNADERO (GEI) .....</b>	<b>36</b>
<b>MAPA DE RECURSOS NATURALES Y ORDENAMIENTO TERRITORIAL DE FORESTAL ARAUCO .....</b>	<b>38</b>



# INTRODUCCIÓN

ARAUCO es una compañía forestal que inició operaciones hace más de 50 años en el centro-sur de Chile. Hoy está presente a nivel global en el negocio forestal, de celulosa, maderas, paneles y energía, ofreciendo una variedad de productos para la industria del papel, textil, la construcción, el embalaje y la mueblería que buscan contribuir a mejorar la vida de millones de personas, a través de una gestión sustentable y creación del máximo valor a partir del patrimonio forestal.

La empresa se ha transformado en una de las mayores compañías productoras de recursos forestales renovables del mundo. Actualmente cuenta con más de 18 mil trabajadores directos y 43 mil trabajadores indirectos, plantas productivas en Chile, Argentina, Brasil, Uruguay, Estados Unidos, Canadá, México, España, Portugal, Alemania y Sudáfrica, y presencia comercial en más de 80 países, en 5 continentes. Arauco a nivel global maneja patrimonio forestal en Chile, Argentina, Brasil y Uruguay, todos con manejo forestal certificado bajo estándares internacionales.

Es una empresa global que desarrolla materiales y productos con estándares máximos de calidad, entregando un servicio de calidad a sus clientes y gestionando de manera responsable sus operaciones, mediante las mejores prácticas ambientales y velando por la salud, seguridad y desarrollo de las personas que integran la compañía. Combina ciencia, tecnología e innovación para desplegar todo el potencial de sus plantaciones y altos estándares en protección y conservación de la biodiversidad y bosque nativo. Comprometida con ser un agente activo en el desarrollo económico y social de los territorios y entornos donde opera y forma parte.

ARAUCO es el nombre genérico con que se denomina a este conjunto de empresas industriales y forestales organizadas bajo la propiedad de la sociedad anónima chilena; “Celulosa Arauco y Constitución S.A.” Además, cuenta con Bioforest, un centro de investigación científico-tecnológico líder en Sudamérica que provee servicios a las empresas de ARAUCO.

El área forestal, está representada por “Forestal Arauco S.A.” y dividida operacionalmente en “Zonas Forestales”: Constitución, Chillán-Concepción, Arauco y Valdivia, distribuidas entre

## renovables para una vida mejor

las regiones del Libertador Bernardo O'Higgins (VI), Maule (VII), Ñuble (XVI), Biobío (VIII), Araucanía (IX), Los Ríos (XIV) y Los Lagos (X).

La empresa, propietaria de la mayor superficie de plantaciones forestales de Chile, considera que la protección del medio ambiente, la calidad de sus productos y la seguridad y salud ocupacional de sus empleados y de las empresas contratistas, son condiciones necesarias para el desarrollo sustentable de sus actividades, productos y servicios. Forestal Arauco asume estos compromisos en sus Políticas de Medio Ambiente, Calidad, Seguridad y Salud Ocupacional, Política de Biodiversidad y servicios ecosistémicos, Política de Cambio climático Política de Relación con comunidades mapuche, Política de Diversidad, equidad e inclusión y Política de Derechos humanos.

Para efectos de registro, consistencia y formalidad de la información, se ha definido que la información de este documento corresponda al año calendario anterior o expresados al 31 de diciembre de dicho año, según aplique.

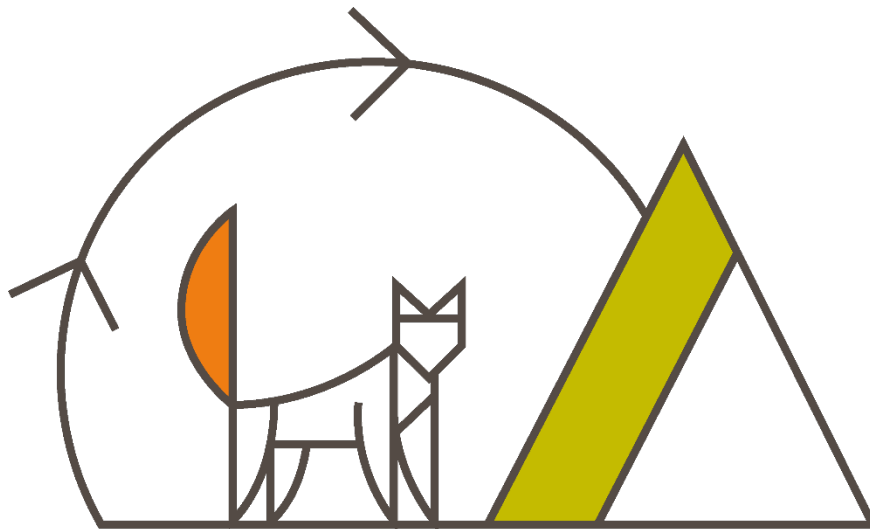



# OBJETIVOS DEL MANEJO

Satisfacer el abastecimiento industrial de las empresas de ARAUCO con los más altos estándares de calidad y procurar la venta a terceros, con una mirada a largo plazo que contribuya al medio ambiente y al bienestar social.

## OBJETIVO ECONÓMICO

Maximizar el valor económico del patrimonio, mediante el establecimiento, manejo y la cosecha de plantaciones forestales, que permita una producción sostenida de madera en el tiempo.

## OBJETIVOS DEL MANEJO DE PLANTACIONES

Forestal Arauco maneja sus plantaciones de Pino radiata con el objetivo primordial de maximizar el valor del bosque integrado a la industria, satisfaciendo las necesidades de consumo de la industria de Celulosa (bosques sin manejo), industria de Paneles (bosques manejados para producir madera libre de nudos en las caras exteriores) y Aserraderos (bosques manejados y no manejados).

En el caso de las plantaciones de *Eucaliptus spp* (*E. globulus* y *E. nitens*), Forestal Arauco realiza el manejo para maximizar la producción de fibra orientada a la fabricación de celulosa blanqueada de fibra corta y tableros MDF y MDP. A contar del año 2020, el abastecimiento de Eucaliptus en Planta Valdivia está destinado a producir por primera vez en Chile, Pulpa Textil, un producto que otorga un uso diferente para la celulosa, como materia prima en la fabricación de tela de viscosa o rayón.

## OBJETIVO SOCIAL

Nos inspiran nuestras personas y comunidades, porque el éxito de nuestro negocio depende del bienestar de quienes trabajan con nosotros y de quienes habitan los lugares donde estamos presentes. Por eso, nuestro compromiso es la promoción de una cultura segura, inclusiva y colaborativa, y crear valor compartido a través del diálogo y la participación.

## OBJETIVO DE PROVISIÓN DE SERVICIOS ECOSISTÉMICOS DEL BOSQUE

Desarrollar iniciativas y avanzar en la búsqueda de nuevas oportunidades que puedan mantener o aumentar los beneficios que las personas obtienen de los ecosistemas, tanto para la empresa como para la comunidad.

Los servicios ecosistémicos son clasificados comúnmente en 4 categorías, estas son: de apoyo, de abastecimiento, de regulación y culturales. Los servicios de apoyo son aquellos que permiten que los ecosistemas entreguen los servicios de las otras categorías. Aquí se incluyen al hábitat de especies, la dispersión de semillas y otros. Mientras en los servicios ecosistémicos de abastecimiento se incluyen recursos tan importantes como el agua y los alimentos, en los de regulación podemos listar la captura y almacenamiento de carbono, la regulación del clima, la polinización, el control de plagas y enfermedades, la purificación de agua y aire y otros. Finalmente, en la categoría de servicios culturales comúnmente también llamados beneficios no materiales, se incluyen las experiencias de recreación, el ecoturismo y la investigación científica.

Forestal Arauco, en el marco de la Política de Biodiversidad y Servicios Ecosistémicos, se ha propuesto como objetivo, efectuar una caracterización de los principales servicios asociados a su patrimonio.

Entre las actividades desarrolladas se encuentran: la identificación de todas las bocatomas existentes en el patrimonio y sobre las que se tiene influencia, las cuales abastecen a miles de personas en la zona central de Chile; también se realizó un balance de carbono global de ARAUCO, incluidas las plantaciones; se identificó sectores con mayor propensión a derrumbes y suelos más alterables por la actividad forestal; así como sitios de relevancia cultural Mapuche y sitios relevantes para otras comunidades. Un ejemplo de lo último es la ampliación del certificado de Manejo Forestal FSC®<sup>1</sup> a Servicios Ecosistémicos para Parque Oncol en Chile, en las categorías de Turismo y Recreación y Avistamiento de Fauna.

En 2020 se amplió la certificación de Manejo Forestal FSC®<sup>1</sup> a la declaración de Servicios Ecosistémicos a 2 nuevos sistemas: SSEE Provisión de agua de la comunidad de Forel en Constitución, bajo la categoría protección de cuencas hidrográficas y SSEE Huemul en la cordillera de Ñuble, asociado a la protección de hábitat de la especie Huemul en el AAVC “Huemules de Ñuble”. Esta especie es el ciervo más austral del mundo, está declarada en peligro de extinción y además es una especie Monumento Natural del país y también al SSEE Provisión de Agua de la comunidad de Forel, en Constitución, bajo la categoría de protección de cuencas hidrográficas.

Otro ejemplo de un área que se ha venido potenciando en los últimos años es el Programa Recolectores de Productos Forestales No Madereros. Los Productos Forestales No Madereros (PFNM) son hongos, plantas de usos alimenticios, frutos silvestres de árboles y arbustos, miel, semillas y tallos comestibles, especies vegetales de uso medicinal, químico o farmacéutico, fibras vegetales, entre otros. Este ámbito de desarrollo se ha fortalecido en la organización a través del programa “Bosque Abierto”.

---

<sup>1</sup> License Code: FSC® C108276

renovables para una vida mejor

Respecto al uso de los residuos de las cosechas y otros productos asociados al bosque, Forestal Arauco autoriza a los vecinos, a través de las áreas patrimoniales, al retiro de leña para uso domiciliario.

En respuesta a los nuevos desafíos de la sostenibilidad forestal y a las inquietudes de partes interesadas, la Compañía está mirando con especial atención y prioridad, opciones de fortalecimiento de la gestión de los Servicios Ecosistémicos en el patrimonio forestal. Esto valida los esfuerzos desarrollados en estas zonas y las oportunidades de desarrollo económico y social para las comunidades en torno a ellas.

### **OBJETIVO DE CONSERVACIÓN Y RESTAURACIÓN DE BOSQUE NATIVO**

Respecto a la restauración de bosque nativo, Forestal Arauco continúa implementando su plan de restauración que considera tanto las más de 25 mil ha declaradas como sustituidas post 1994, al igual que otros sectores relevantes de vegetación nativa (ej. Zonas de Protección permanente en torno a cursos de agua), como aquellos que han sido afectados por incendios. El enfoque para las 25 mil ha, ha sido buscar los sitios que en conjunto maximicen el aporte ambiental y social de la restauración. Permanentemente se cuenta con la mejor localización para la superficie que falta por restaurar y todos los años se suma nueva superficie en la medida que los sitios prioritarios para la restauración con presencia de plantaciones se van cosechando.

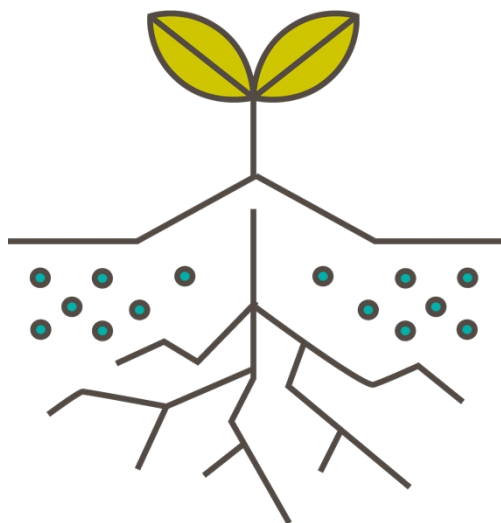

# DESCRIPCIÓN DE LOS RECURSOS

El patrimonio de Forestal Arauco está compuesto por áreas de Producción, enfocadas a satisfacer las necesidades industriales de ARAUCO; áreas de Conservación y Protección, dedicadas principalmente a la conservación de la biodiversidad y protección de los cursos de agua y del suelo, con el fin de asegurar la provisión de servicios ecosistémicos; por áreas de Uso General constituidas por caminos, terrenos agrícolas y Otros Usos.

A diciembre de 2025, el patrimonio de Forestal Arauco es de 1,027 millón de hectáreas, de las cuales 606 mil ha corresponden a plantaciones (entre las cuales 399 mil ha son de la especie Pino radiata y 205 mil ha son plantaciones con especies del género Eucaliptus); zonas por plantar corresponde a 71 mil ha, Bosque nativo y zonas de protección cubren una extensión de 294 mil ha y hay una superficie de 55 mil ha destinada a otros usos de suelo. Antecedentes que se presentan con mayor detalle a continuación:

INFORMACIÓN PATRIMONIAL DE FORESTAL ARAUCO A 2025<sup>2</sup>

Tipo de uso	Superficie (ha) Zona				
Zona	Constitución	Chillan	Arauco	Valdivia	Total
Plantación Pino radiata	126.842	132.213	72.604	67.291	398.950
Plantación Eucaliptus	7.695	54.941	87.061	55.777	205.474
Plantación Pino Oregón	4	25	59	368	455
Plantación Álamo	279	113	51	54	497
Plantación otras especies	73	163	109	925	1.270
Por Plantar	15.208	18.612	28.791	8.245	70.857
Bosque Nativo + ZP	63.948	57.737	81.942	90.498	294.125
Otros Usos	11.174	19.939	15.576	8.210	54.900
<b>Total General</b>	<b>225.223</b>	<b>283.745</b>	<b>286.192</b>	<b>231.368</b>	<b>1.026.528</b>

<sup>2</sup> Fuente: Información Patrimonial Chile al 31 de diciembre de 2025 (Base "Araucaria").

DISTRIBUCIÓN DEL PATRIMONIO DE FORESTAL ARAUCO 2025<sup>3</sup>

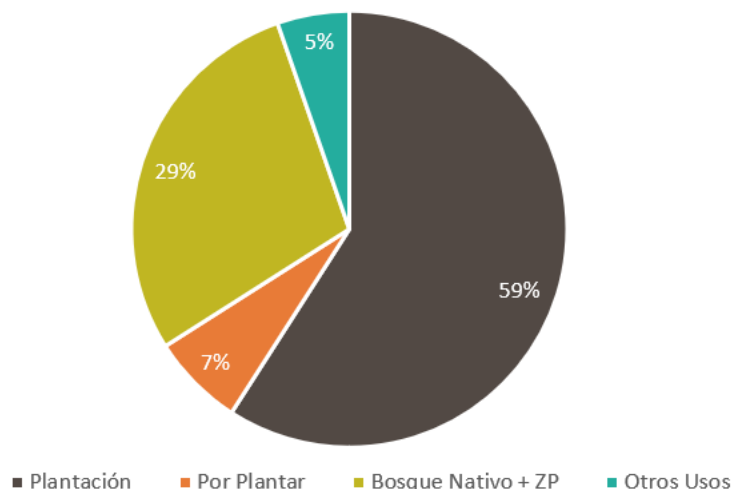

El 29 % del patrimonio de Forestal Arauco corresponde a algún tipo de bosque nativo, renoval o matorral nativo, zonas húmedas y/o sitios en restauración de bosque nativo. Principalmente Bosque Nativo (ver cuadro de superficie de bosque nativo). Estos terrenos son gestionados bajo criterios de conservación, cuyas directrices emanan de la autoridad sectorial, la investigación científica, los requisitos de estándares internacionales y la cooperación con la comunidad u organizaciones ambientales.

Parte de este patrimonio se administra como parques privados abiertos al público, Áreas de Alto Valor de Conservación (AAVC) y zonas protegidas. Es importante consignar que estos sectores están identificados en la cartografía y sobre ellos se evita cualquier intervención que pueda dañarlos, siendo monitoreados con ese fin.

Las áreas de bosque nativo y de protección de la empresa son sujetos de búsqueda de nuevas oportunidades que puedan aumentar los beneficios tanto para la empresa como para la comunidad. Por este motivo, se ha tomado iniciativas para avanzar en la gestión de los Servicios Ecosistémicos, mediante la ampliación del certificado de Manejo forestal a estos servicios y el trabajo conjunto con la academia en el desarrollo de una estrategia general para el manejo del bosque nativo presente en el patrimonio

<sup>3</sup> Fuente: Información Patrimonial Chile al 31 de diciembre de 2025 (Base "Araucaria").



# DESCRIPCIÓN DEL ÁMBITO SOCIAL Y DE LAS COMUNIDADES

ARAUCO comprende que el desafío de ser un Buen Ciudadano es un rol fundamental para el éxito y la sustentabilidad del negocio en el largo plazo, respetando el entorno, creando valor y aportando con su trabajo al bienestar social, de sus vecinos y al cuidado del medioambiente. Su conocimiento y aplicación permiten que quienes trabajan en ARAUCO y en sus empresas colaboradoras, actúen de modo coherente con los valores y la estrategia, y contribuyan a la sostenibilidad de sus operaciones.

En línea con nuestro compromiso de actuar siempre con el más alto estándar de cumplimiento ético y regulatorio, ARAUCO cuenta con una Política de Derechos Humanos, en la cual se establecen los lineamientos que guían el actuar de ARAUCO en cumplimiento de su deber de respetar los Derechos Humanos. Este compromiso es esencial en las relaciones con sus trabajadores, proveedores, contratistas y en las relaciones de la empresa con las comunidades aledañas a sus operaciones.

Con el propósito de facilitar la gestión social en las comunas donde la empresa posee patrimonio, se prioriza aquéllas con mayor presencia según cuatro criterios: comunas de influencia, interés, prioritarias y fundacionales.

Para gestionar de mejor manera las relaciones con la comunidad y las iniciativas orientadas a construir y mantener relaciones permanentes de confianza, el negocio Forestal mantiene un registro con la identificación de sus Partes Interesadas, Juntas de Vecinos, Comunidades Mapuche, municipios, ONG, sindicatos, entre otros.

En el caso de los trabajadores propios de Forestal Arauco se busca propiciar todas las condiciones necesarias para atraer y desarrollar personas de excelencia, que contribuyan al logro de los objetivos que tiene la empresa. Para esto se procura tener ambientes laborales basados en el respeto, en la colaboración mutua y en la comunicación permanente. Se fomenta la igualdad de oportunidades al interior de los equipos de trabajo y se rechaza todo tipo de discriminación, sea ésta racial, de carácter político, de género, de orientación sexual, o religión u otra condición personal.

renovables para una vida mejor

Reconocemos a las personas desde su individualidad y diversidad entendiendo que su contribución es única y que los equipos se fortalecen al integrar distintas perspectivas, experiencias y capacidades.

Consideramos la inclusión y la diversidad como pilares fundamentales para el logro de los desafíos presentes y futuros. En 2023 se lanzó la Política de Diversidad, Equidad e Inclusión (DEI), la cual destaca el talento y profesionalismo como cualidades de todas las personas que integran nuestra compañía, independiente de su condición. Por otro lado, en 2023 fue emitida la Política de Derechos Humanos, elaborada en conformidad con la Declaración Universal de Derechos Humanos de las Naciones Unidas. Este compromiso es esencial en las relaciones con nuestros colaboradores, clientes, proveedores y contratistas, y en los vínculos con las comunidades aledañas.

A su vez, en la relación laboral se promueve el conocimiento de los derechos y deberes de los trabajadores, se respeta la libertad de asociación, así como todas las leyes establecidas en la normativa vigente.

En el caso de las empresas contratistas se busca que éstas aporten conocimientos, experiencia y las mejores prácticas de trabajo. Se valora especialmente la preocupación por mantener un óptimo ambiente laboral para sus trabajadores, el cumplimiento estricto de la normativa laboral y el cumplimiento de los estándares definidos por Forestal Arauco, la capacidad innovadora y la flexibilidad para cumplir con las metas y desafíos planteados.

## **GESTIÓN CON COMUNIDADES**

Como compañía con presencia global, en ARAUCO impactamos a un gran número de grupos de interés, cuyas inquietudes, necesidades y decisiones son parte integral de nuestro éxito. Por lo tanto, mantener una comunicación fluida es una de nuestras prioridades.

Permanentemente, nos preocupamos de generar instancias de diálogo y promover la participación, manteniendo la perspectiva de que las distintas percepciones y expectativas de las personas enriquecen nuestra relación y construyen confianza. La comprensión y el conocimiento de las necesidades de nuestros grupos de interés nos permiten desarrollar una estrategia robusta que cumpla con sus expectativas.

En esta línea, sostenemos una constante comunicación con nuestros vecinos, con la finalidad de mitigar y/o minimizar los eventuales impactos negativos de las operaciones, afianzando la relación.

La compañía en su compromiso con la sostenibilidad y el respeto por los pueblos indígenas ha desarrollado una política que reconoce, identifica y protege los derechos consuetudinarios de las comunidades indígenas, así como preservar los valores culturales, ecosistémicos y espirituales ligados a estos paisajes.

renovables para una vida mejor

## COMPROMISO CON EL DESARROLLO LOCAL

El desarrollo de las comunidades donde estamos presentes nos importa, por lo que en ARAUCO buscamos impulsarlo metódicamente a través de un modelo de relacionamiento. Además, con el propósito de generar valor compartido a largo plazo, implementamos programas con altos estándares de excelencia cuyo fundamento es el diálogo y la participación. Estos programas buscan impactar positivamente en un gran número de personas, ajustándose a la realidad de cada lugar donde operamos, instalando capacidades y estableciendo alianzas, apoyando el desarrollo local, el bienestar y la sustentabilidad del entorno.

Todos estos proyectos de desarrollo local sustentable están alineados con uno de los ejes de nuestra estrategia de sustentabilidad: contribuir a los Objetivos de Desarrollo Sostenible (ODS). En esta línea se trabaja en 4 ejes:

- **EDUCACIÓN Y FORMACIÓN:** En ARAUCO existe la convicción de que la educación tiene un gran poder transformador, con potencial para equiparar oportunidades, disminuir la pobreza, aportar libertad a las personas e impulsar el desarrollo. Es por ello que la compañía lleva más de 30 años aportando a mejorar la calidad de la educación en Chile a través de programas orientados a nivel escolar y técnico.
- **INFRAESTRUCTURA Y CALIDAD DE VIDA:** Trabajamos en la ejecución de proyectos que impulsen un desarrollo armónico y una mejor calidad de vida en el territorio, articulando diversas capacidades a través de la participación y el diálogo.
- **FOMENTO PRODUCTIVO Y EMPRENDIMIENTO SOCIAL:** Buscamos que nuestra presencia en el territorio sea un aporte para el desarrollo de actividades económicas, ampliando oportunidades para el emprendimiento, empleo y desarrollo.
- **RELACIONAMIENTO CON COMUNIDADES MAPUCHE:** Reconocemos a los pueblos originarios como una cultura viva y dinámica y buscamos promover el conocimiento mutuo, mantener canales de participación y un diálogo permanente en un marco de profundo respeto.

## INTEGRACIÓN SOCIO AMBIENTAL

El correcto seguimiento de los diferentes principios y criterios de nuestras certificaciones de Manejo Forestal sigue siendo monitoreado por un equipo especialista, ahora dentro de la Gerencia de Patrimonio y Sustentabilidad, que continuará siendo apoyado por la estructura de Grupos Técnicos temáticos que incluye a todas las Gerencias del Negocio Forestal, garantizando así el completo involucramiento de todas las personas de Arauco y de nuestras empresas de Servicio. En esta nueva etapa, el equipo patrimonial, será el responsable de administrar el patrimonio en el marco de la Estrategia de Paisajes Productivos Protegidos (PPP), incorporando medidas de prevención, protección, resguardo, productividad y conservación del patrimonio, bajo el estricto cumplimiento de los estándares medioambientales y comunitarios, con los que estamos comprometidos en ARAUCO.

renovables para una vida mejor

Los temas sociales continúan alojados en nuestro Patrimonio, en cada zona Forestal, liderada por los Subgerentes de Patrimonio y donde los Jefes Patrimoniales y sus equipos son responsables del relacionamiento comunitario y la gestión social.

Los PPP forman parte de la estructura de la Gerencia de Patrimonio y Sustentabilidad, a cargo del Subgerente de Acción Climática y Paisaje, quien tiene la misión de desarrollar, mantener y liderar el modelo de los PPP en las zonas forestales. Para ello cuenta con un equipo de soporte desplegado en el territorio, con diferentes programas que generan valor en la relación con las comunidades del territorio.

## **PAISAJES PRODUCTIVOS PROTEGIDOS (PPP)**

La implementación de nuevas dinámicas para relacionarnos y comunicarnos con los distintos actores del territorio se ha desarrollado a través del modelo de gestión de Paisajes Productivos Protegidos (PPP).

Paisaje Productivo Protegido (PPP) es un modelo de gestión iniciado en 2021. Este enfoque considera el territorio a escala de paisaje, integrando la producción con la conservación del medio ambiente y la biodiversidad, promoviendo el desarrollo económico y social.

La clave de Paisajes Productivos Protegidos radica en gestionar el patrimonio de manera que se integre la producción con la conservación de la naturaleza y los servicios ecosistémicos en todas sus dimensiones: operativa, comunitaria y ambiental.

Para esto, hemos configurado nuestra operación en 23 paisajes y nos hemos planteado un modelo de gestión con 5 grandes desafíos:

- **CONOCER:** Comunicación interna y externa amplia, conocer y que nos conozcan.
- **DIALOGAR:** Construcción de alianzas con el territorio, a través del diálogo permanente
- **PROTEGER:** Incorporar procesos de buenas prácticas y mejora continua en materia ambiental, monitoreo de biodiversidad y de variables socio ambientales.
- **PRODUCIR:** Planificación de uso y manejo de la operación con escala local.
- **CONTRIBUIR:** Desde lo que hacemos, en una relación virtuosa con los distintos territorios.

MODELO DE PAISAJES PRODUCTIVOS PROTEGIDOS

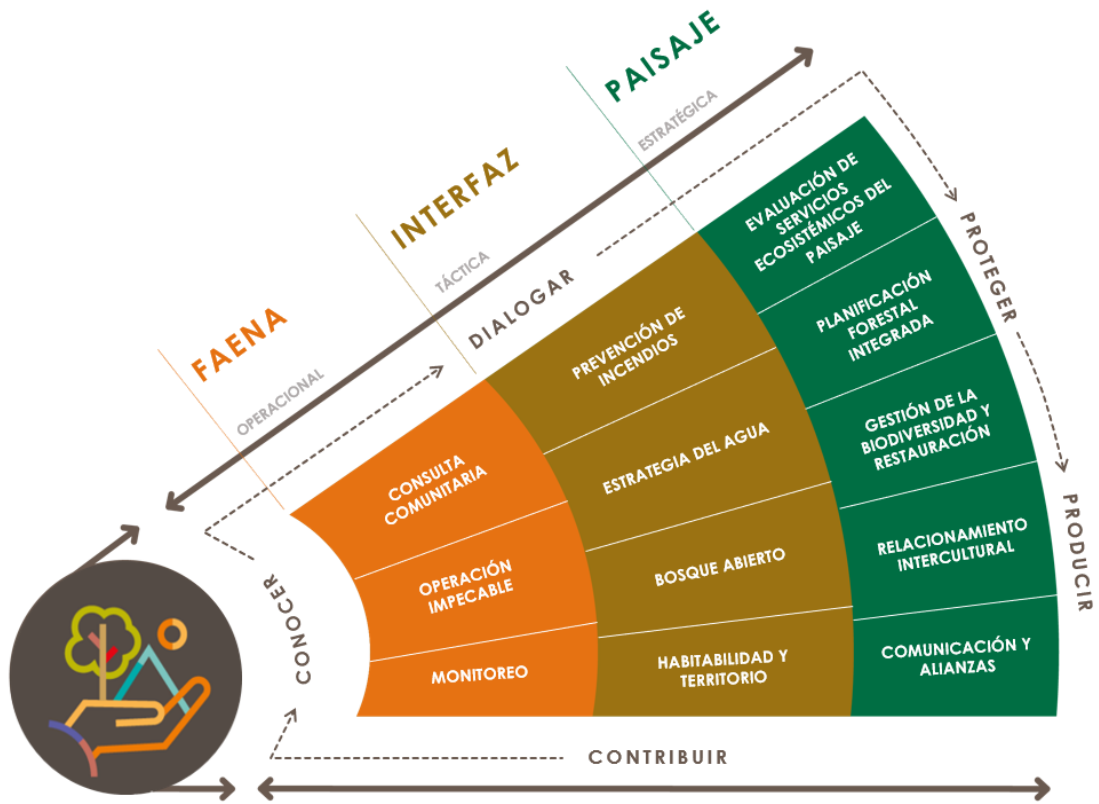



# PROGRAMAS DE DESARROLLO

Buscamos contribuir al desarrollo de las comunidades vecinas mediante un modelo de diálogo y participación. Implementamos programas de alto estándar, capacitamos y formamos alianzas para el desarrollo y sostenibilidad del entorno, fortaleciendo la confianza y el desarrollo local. Los principales programas en los paisajes son:

- **GESTIÓN DE RECURSOS HÍDRICOS Y DESAFÍO AGUA:** El agua es vital para la calidad de vida y el desarrollo comunitario. En tiempos de escasez, asegurar su disponibilidad es cada vez más difícil. ARAUCO creó el programa Desafío Agua para acelerar proyectos de Agua Potable Rural en colaboración con la comunidad y autoridades. Este programa ha beneficiado a más de 40 mil personas en 38 comunas, proporcionando estudios, ingeniería, obras y terrenos.
- **BOSQUE ABIERTO:** Representa un cambio en el sector forestal. Con este programa, ARAUCO permite que las comunidades usen sus bosques para actividades diversas. El objetivo es que los vecinos disfruten de los beneficios ambientales, sociales y culturales de los bosques mientras se fomenta su cuidado y conservación. Es una invitación a explorar y conocer la diversidad de paisajes y actividades que ofrece la naturaleza.

Gestión de Incendios cuenta con dos programas:

- **NO + INCENDIOS:** Para evitar la propagación de incendios, diseñamos una estrategia de Prevención y Control centrada en zonas urbano-rurales. Realizamos actividades de capacitación y educación en escuelas y comunidades, visitando 250 escuelas al año con talleres ambientales "Vivamos el bosque" y llegando a más de 16.000 niños.

## renovables para una vida mejor

También preparamos los bosques con estructuras de protección en áreas de mayor riesgo.

- **RED DE PREVENCIÓN COMUNITARIA:** Desde 2017, ARAUCO participa en más de 493 comités locales de prevención de incendios en zonas de interfaz urbano-rural desde O'Higgins hasta Los Lagos. Estos comités, formados por vecinos, instituciones y empresas, diseñan Planes Locales de Prevención para reducir la ocurrencia de incendios
- **BOSQUE NATIVO Y RESTAURACIÓN:** La conservación y restauración de áreas con vegetación nativa son fundamentales para el desarrollo sostenible. Como empresa, nos comprometemos a promover la restauración del bosque nativo en las áreas donde operamos. Contamos con un programa participativo con la comunidad para maximizar el impacto ambiental y social.
- **HABITABILIDAD Y GESTIÓN TERRITORIAL:** Creado hace 11 años, nuestro programa de vivienda busca soluciones habitacionales de alta calidad para trabajadores y comunidades cercanas a ARAUCO. Integra recursos públicos y privados para proyectos que mejoren la calidad de vida local.
- **RELACIONAMIENTO INTERCULTURAL:** Esto se realiza desde los paisajes y con el respaldo del Programa Mapuche, que se enfoca en cinco áreas: Promover el conocimiento y aprendizaje de ARAUCO, Mantener procesos de diálogo y consulta permanente con comunidades mapuche vinculadas con ARAUCO, Identificar sitios de interés religioso, cultural y económico, Conocer y gestionar requerimientos de tierra, Buscar prácticas de diálogo y mecanismos de consulta, de resolución y administración de controversias que contemplen los valores, formas y costumbres de las comunidades mapuche.





# PROCESO PRODUCTIVO

Las actividades de Manejo Forestal son administradas por las unidades operativas de cada zona de Forestal Arauco y corresponden a:

**COMPRA DE PREDIOS:** Involucra acciones conducentes a adquirir terrenos en lugares y condiciones aptos para el desarrollo de plantaciones forestales, a través de las siguientes etapas:

- Evaluación física para: adquisición de terrenos con o sin bosque, compra de bosques en pie, convenios y arriendos
- Revisión de los antecedentes legales
- Verificación de la inexistencia de sustitución de bosque nativo con posterioridad al año 1994
- Evaluación económica
- Redacción y firma de escritura
- Inscripción de la propiedad
- Incorporación de ésta al patrimonio de la empresa.
- Dependiendo del proceso que se trate, participan en estas etapas diferentes unidades de las empresas como Compras, Mensura y Cartografía, de Forestal Arauco y el Área Legal Corporativa de ARAUCO.

**PLANIFICACIÓN DE USO DE LA TIERRA:** Consiste en la determinación de las características del suelo, la hidrografía, topografía, geología, la asignación del tipo de uso y bosques existentes. También incluye la realización de inventarios del predio, si es que así corresponde, y el desarrollo de cartografía compatible con Araucaria, el Sistema de Información Patrimonial de la empresa.

A su vez, la planificación del uso de la tierra considera las actividades de elaboración, tramitación ante CONAF y comunicación de los resultados de los Planes de Manejo. Esta actividad permite además cumplir con la legislación forestal vigente, referida a actividades de establecimiento y/o de corta o cosecha de plantaciones y protección y conservación del bosque nativo, realizadas por Forestal Arauco.

renovables para una vida mejor

**HABILITACIÓN DE TERRENOS:** Considera el conjunto de actividades de preparación del sitio previas al establecimiento de plantaciones forestales, tendientes a hacer apto un terreno para la forestación o la reforestación de terrenos cosechados. Los terrenos forestales o reforestables son aquéllos que brindan a la plantación las mejores condiciones iniciales para su establecimiento y posterior desarrollo.

La habilitación de terrenos considera:

- Preparación de terrenos (roce manual y mecanizado).
- Tratamiento de residuos (fajeo manual y mecanizado, picado de desechos).
- Preparación de suelo (subsulado, amontonado, escarificado y casillas).
- Drenajes en casos excepcionales.

La quema ha dejado de ser un método de habilitación de terreno en todo el patrimonio forestal. Su utilización es autorizada exclusivamente como método de reducción de combustible para prevención de incendios en zonas identificadas como de alto riesgo y requiere la realización de consulta comunitaria previa.

La reducción de combustibles mediante fuego técnico es una faena silvícola, que permite eliminar los desechos de roce, cosecha, y manejo forestal, con el fin de reducir el peligro y riesgo de incendios forestales.

La faena se realiza en aquellos sectores que constituyen riesgo de incendios rurales cercanos a viviendas, plantas industriales, lugares de mayor ocurrencia o peligro de incendios. Estas actividades están coordinadas por los equipos Patrimoniales en conjunto con Protección de Incendios.

**MEJORAMIENTO GENÉTICO:** Los programas de mejoramiento genético desarrollan, prueban en terreno y seleccionan, genotipos de pino y eucalipto, con la finalidad de incrementar los rendimientos volumétricos y/o pulpables para las diferentes zonas de crecimiento del patrimonio de Forestal Arauco. Estas actividades están a cargo de las unidades de Genética y Viveros, en conjunto con Bioforest. Forestal Arauco no considera el uso de técnicas de ADN recombinante (Organismo Genéticamente Modificado, OGM).

**PRODUCCIÓN DE PLANTAS (VIVERO):** El trabajo de mejoramiento genético se materializa en la producción de plantas que se inicia en el laboratorio de Biotecnología en Bioforest y culmina con el establecimiento de las plantaciones. El objetivo es masificar los genotipos de interés para satisfacer las plantaciones que anualmente requiere la empresa y que se sitúa alrededor de 55 millones de plantas anuales, producidas en 3 viveros que opera la empresa en Chile.

**ESTABLECIMIENTO:** El establecimiento es la acción de plantar y fertilizar si corresponde, tanto en forestación como en reforestación, y considera desde la recepción de las plantas e insumos para fertilizar en terreno, hasta su ejecución. La reforestación concentra actualmente la mayor proporción de la plantación. Siendo las Unidades de Silvicultura las encargadas de realizarlo.

**CONTROL DE MALEZAS:** Incluye el control de vegetación competidora por medios químicos o manuales, antes y después del establecimiento de una plantación, en forma terrestre o aérea. Esta actividad se encuentra a cargo de las Unidades de Silvicultura. En el caso de los medios

renovables para una vida mejor

químicos, cabe señalar que sólo se utiliza productos autorizados y registrados por el Servicio Agrícola y Ganadero (SAG) y permitidos por los Estándares PEFC/CERTFOR y FSC®

**SANIDAD FORESTAL (CONTROL DE PLAGAS Y ENFERMEDADES):** Incluye el control químico, mecánico o biológico de plagas tales como control de polilla del brote, de tizón de la banda roja o dothistroma, y otras plagas. Cabe señalar que sólo se utiliza productos autorizados y registrados por el Servicio Agrícola y Ganadero (SAG) y permitidos por los Estándares PEFC/CERTFOR y FSC®. La Subgerencia de Sanidad y Silvicultura de la empresa posee un Sistema Integrado de Control de Plagas y Enfermedades, guiado por el “Manual de Manejo Integrado de Plagas”, que contiene la estrategia y procedimientos en el manejo de plagas presentes y potenciales que afectan y/o puedan afectar a las plantaciones de pino y eucalipto.

**PROTECCIÓN FORESTAL (INCENDIOS):** Las Unidades de Protección Contra Incendios están a cargo de la prevención, detección, presupresión y combate de incendios forestales, tanto en predios de la empresa como de terceros. En este último punto la empresa otorga servicios y apoyo, ya sea, a Conaf como a entidades privadas. A manera de referencia, más del 60% del total de los incendios combatidos, se hace fuera de los predios de la empresa.

Considerando que la prevención de incendios es clave para evitar estos siniestros, Forestal Arauco realiza todos los años diversas campañas de prevención con las comunidades y los colegios aledaños a sus operaciones.

Con el objeto de prevenir la ocurrencia de incendios rurales, Arauco ha promovido en diversos lugares de su patrimonio, a través de un trabajo conjunto con entidades públicas, privadas y juntas de vecinos.

**MANEJO DE PLANTACIONES:** Las Unidades de Silvicultura realizan el manejo de plantaciones a través de las podas y los raleos. El raleo a desecho es con fines sanitarios y se realiza a temprana edad de los árboles y la madera obtenida no es utilizada comercialmente. No así en el raleo comercial o productivo, faena que consiste en extraer un porcentaje de los árboles para concentrar el potencial del sitio en los mejores individuos que llegarán a la cosecha final. La madera obtenida de estas intervenciones se utiliza para abastecer a las plantas de celulosa y aserraderos.

**AGUA, SUELO Y BIODIVERSIDAD:** La Unidad de Manejo Ecosistémico, bajo la Subgerencia de Medio Ambiente y valor social, proveen los lineamientos o directrices operativas en materias asociadas a los recursos de agua, suelo, biodiversidad restauración de bosque nativo dentro del patrimonio.

**PRODUCTIVIDAD DE SITIO (RODALES):** La productividad actual se mide a través del Sistema de Inventarios Forestales, mientras que la productividad futura se puede prever utilizando los Modelos de Simulación Insigne y Eucasim, la red de ensayos de la empresa (parcelas permanentes) y por medio del programa 3PG, la Gerencia de Operaciones y Planificación es la encargada de estas actividades.

renovables para una vida mejor

**PLANIFICACIÓN OPERACIONAL:** Las unidades de Planificación Operacional efectúan la planificación de los caminos, canchas, raleos y cosechas para un horizonte de un año, usando como antecedentes la planificación a nivel táctico (8 años). Con el objetivo de proteger adecuadamente el suelo, el agua, la comunidad y los recursos de la empresa, en la Unidad de Planificación se define el tipo de equipos a utilizar en cada faena, la planificación de trazados de caminos y la delimitación de las áreas a cosechar. Para esto, los planificadores cuentan con los mejores elementos tecnológicos actuales (fotografías de altas resoluciones, relieves del Proyecto LIDAR, entre otros). La información de cosecha a mediano plazo está contenida en los documentos *Oferta Táctica para pino radiata* (período de 8 años) y *Oferta Táctica de eucalipto* (período de 8 años). La proyección a largo plazo, en tanto, se presenta en el documento *Proyección de la Oferta de Madera Rolliza Propia de pino y eucalipto* de las zonas de Forestal Arauco. Estos documentos son consolidados, generados y administrados por la Gerencia de Operaciones y Planificación.

**CAMINOS:** Los caminos forestales se construyen para acceder al patrimonio de la empresa y con la finalidad de administrar el patrimonio, manejar el bosque, proteger el recurso forestal de los incendios y transportar los insumos y la madera cosechada. Y comprenden las actividades de trazado y apertura de fajas, construcción y mantención de caminos de tierra y/o ripio, incluyendo las obras de arte, cualquiera sea su propósito.

Dependiendo del proceso, participan distintas unidades de la empresa como Planificación de la Producción, Caminos, Régimen, Cosecha, entre otras.

Específicamente, las Unidades de Caminos y de Planificación de la Producción realizan las siguientes actividades:

- Diseño del camino.
- Planificación del trazado y canchas.
- Marcación en terreno
- Apertura de fajas.
- Movimiento de tierra.
- Estabilizado, producción, transporte y recuperación de ripio.
- Construcción, reparación y mantención de caminos y obras de arte.
- Planificación, construcción y mantención de canchas utilizadas durante la cosecha y raleo.

El transporte de áridos (ripio) va desde los lugares de producción hasta los sitios de construcción de caminos. La red de caminos de la empresa se encuentra incorporada y representada en la Cartografía.

**COSECHA Y RALEO COMERCIAL:** El Raleo Comercial es una faena silvícola cuyo fin es mejorar el bosque residual, extrayendo un porcentaje de los árboles con el objeto de concentrar el potencial del sitio en los mejores individuos que llegarán a la cosecha final, estas actividades dependen de las Unidades de Silvicultura. La Cosecha, es la faena de extracción en la que se obtienen los productos finales para los cuales el bosque fue establecido y manejado, estas actividades dependen de Operaciones. Ambas faenas consisten en voltear, cortar y maderear los árboles a una cancha de faena u orilla de camino, trozarlos bajo los largos requeridos, clasificarlos y arrumarlos según diámetro y calidades. En cada etapa, se emplean

renovables para una vida mejor

diferentes tipos de equipos y maquinarias, que son utilizado según las condiciones topográficas en las que se encuentra el bosque.

**CANCHAS:** Hay dos tipos de canchas: las que se emplean en el proceso de cosecha y raleo y aquéllas que se usan como lugar de compra y acopio intermedio de madera antes de su destino final. Algunas veces el uso es mixto.

En las primeras se troza, se clasifica y se ordena los productos que luego son cargados y despachados en camión a los destinos finales. En las segundas se almacena madera de compras a terceros y también madera pulpable de nuestros procesos productivos que no puede ser transportada directamente desde el bosque a las plantas de destino final. La unidad de caminos realiza la construcción de las canchas y las obras de conexión de canchas a los caminos públicos.

Por otra parte, Transporte administra las canchas de producción y Compras administra las canchas de compras de maderas asumiendo la mantención y operación.

**TRANSPORTE FORESTAL:** Las Unidades de Transporte de la empresa se encargan del traslado de rollizos desde el bosque hasta el punto de entrega en destino (cancha o industria). Este proceso incluye traslados, carga, descarga y transporte intermedio tanto para madera proveniente de bosques propios, convenios, arriendos, como para el volumen en pie adquirido a terceros. El transporte forestal se realiza en camiones que transitan en vías públicas o privadas, sean éstas de ripio, tierra o pavimento, y en menor medida en ferrocarril.



# SERVICIOS ECOSISTÉMICOS DECLARADOS

Nuestras áreas de bosque nativo y de protección son objeto de búsqueda de nuevas oportunidades para aumentar los beneficios especialmente para la comunidad. Es debido a ello que se ha avanzado en la gestión de los servicios ecosistémicos, manteniendo su certificación en 3 ámbitos.

- Parque Oncol asociada a Servicios recreativos (SE5)
- AAVC Huemules de Ñuble asociada a Conservación de la biodiversidad (SE1)
- Cuenca de Sector de Forel asociada a Servicios de las cuencas hidrográficas (SE3)

Asimismo, y dentro de estos SSEE certificados mantenemos un programa de monitoreo anual que da cuenta de los resultados en gestiones para mantener o mejorar indicadores claves.





# PLAN DE PREVENCIÓN Y CONTROL DE INCENDIOS

Un incendio rural es un evento en que el fuego se propaga sin control, quemando toda la vegetación e infraestructura existente en un lugar. Forestal Arauco consciente de que los incendios rurales son eventos que generan grandes impactos sociales, ambientales y económicos, invierte anualmente gran cantidad de recursos humanos, tecnológicos y económicos para mantener un Programa de Protección en todo su territorio, basado en un despliegue amplio y diverso de recursos para gestionar la Prevención y el Combate de los incendios, que se realiza a través de personal propio y empresas de servicio. Su objetivo es prevenir, detectar y combatir los incendios forestales y rurales, conteniendo su impacto.

La temporada 2024-2025 se combatieron 756 incendios, lo que muestra una disminución de 15% en la ocurrencia de incendios (respecto a la temporada anterior), con un daño a plantaciones de 1071 hectáreas. Para la gestión de estos incendios se contó con más de 900 brigadistas profesionales distribuidos en 135 brigadas (helitransportadas y terrestres) y 161 cámaras de detección, sumado a las 33 aeronaves de combate y el apoyo de 3 aeronaves de coordinación aérea, dotados de cámaras térmicas con transmisión de imágenes en vivo. Además, se dispone de un sistema de radiocomunicaciones digital que permite la operación de combate con cobertura sobre el 90% del patrimonio.

Para las acciones de prevención y combate se trabajó en alianza permanente y creciente con Corma, Conaf, gobiernos regionales, municipios, ministerio público, bomberos y carabineros, de modo de establecer estrategias conjuntas tendientes a bajar la ocurrencia, llegar en el menor tiempo posible a combatir los incendios con el recurso más cercano y de manera coordinada. En ese sentido se usa el protocolo de comando unificado para situaciones de emergencia compartidas, lo que permite mantener el control de la situación, establecer estrategias centralizadas y mantener en conocimiento del estado a los actores relevantes del territorio. En prevención de incendios, Forestal Arauco ha mantenido una fuerte vinculación con las comunidades vecinas directas, apoyando la mantención y crecimiento de la Red de Prevención Comunitaria, en los predios colindantes a estas comunidades realiza cada temporada la mantención de los cinturones de protección, capacitación en medidas de prevención, colabora en diversas medidas y apoyos solicitados según los planes locales de prevención de cada comité fomentando el fortalecimiento de sus capacidades.

renovables para una vida mejor

Paralelamente en el resto del territorio, se ha mantenido el programa de prevención social de educación y difusión, junto con la vinculación de los paisajes con los municipios en sus territorios para las coordinaciones. Se mantiene además los patrullajes preventivos coordinados con CORMA y CONAF y a la vez situacionales en función del nivel de alerta durante los meses de diciembre a marzo en los sectores de mayor riesgo y los planes especiales de medidas en las comunas prioritarias.

Se ha incorporado como estrategia la indagación del 100% de los incendios, con el objetivo de tener claridad de las causas y así enfocar las acciones preventivas. En esa línea también se definieron las acciones legales a seguir según su clasificación.

Se ha mantenido la ejecución y mantención de estructuras de protección en el territorio, con acciones para autoprotección de los bosques y/o lugares de zona de oportunidad para apoyar el combate de incendios.

Recursos Plan de Protección de Incendios Forestales  
Temporada 2024 – 2025

Tipo Recurso	CANTIDAD
Cámaras de detección	161
Brigadas	108
Skidder	10
Bulldozer	0
Aviones de Combate	16
Aviones de Coordinación	3
Helicópteros Livianos	15
Helicópteros Medianos	1
Helicópteros Pesados	2
<b>Total Presupuesto (US\$)</b>	<b>US\$ 64 millones</b>

renovables para una vida mejor

## PREVENIR INCENDIOS: NO + INCENDIOS

La prevención de incendios en Arauco se gestiona a través de tres pilares fundamentales:

1. Educación, difusión y resolución de conflictos
2. Gestión del Combustible
3. Reacción Coordinada

# NO + INCENDIOS

**EDUCACIÓN, DIFUSIÓN Y RESOLUCIÓN DE CONFLICTOS:** Esta se realiza a través de actividades lúdicas, mensajes simples y claros que apuntan a concientizar a las personas respecto del cuidado del medio ambiente y la prevención de incendios.

**GUÍAS Y TALLERES A ESCUELAS:** Cada año se visitan cerca de 250 escuelas en las que se realizan diversas actividades lúdicas presenciales. El objetivo de las actividades es acercar el bosque a la comunidad educativa de manera que comprendan y valoren su importancia, concientizando sobre los daños que provocan los incendios rurales y cómo prevenirlos. En la temporada 2024-2025 se realizaron 850 talleres, en escuelas, alcanzando a más de 16.000 niños



Bingo Cuidemos el Bosque  
Vivamos el Bosque  
Recreo Entretenido  
Aula Viva  
Bosque Abierto  
Concursos



**CONTACTOS:** Se visitan organizaciones sociales, carabineros, bomberos y municipios para informar sobre incendios, acciones que efectúa la empresa y coordinar acciones conjuntas de prevención. En la temporada 2024-2025 se realizaron 505 contactos, involucrando a cerca de 1.500 personas.

- Carabineros
- Bomberos Municipios • JJVV
- Servicio Salud

Otras entidades relevantes que hagan parte de la comunidad



renovables para una vida mejor

**PUERTA A PUERTA:** Se visita casa por casa a los vecinos de un sector para informar sobre la ocurrencia de incendios en su comuna, las medidas de autocuidado, el aviso de incendios, etc. Se entrega material de apoyo y contactos para aviso en caso de detección de humos, Durante la temporada 2024-2025 se realizaron 254 puerta a puerta con un alcance de casi 5.000 vecinos.



Vecinos Urbanos  
Vecinos Rurales  
Zonas de Camping



**OPERATIVOS SOCIALES:** Actividades masivas y visitas casa por casa en sectores con alta ocurrencia de incendios para informar y entregar medidas de prevención. Entregando material de apoyo y contactos para avisar en caso de humo. Durante 2024-2025 se realizaron 265 operativos, con un alcance cercano a 15.000 personas.

Carreteros  
Ferias y Eventos  
Mateadas  
Entrevista radial

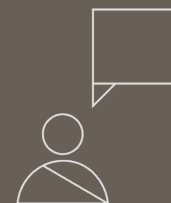

**EMBAJADORES DE LA PREVENCIÓN:** Se informa al personal de Forestal Arauco S.A. sobre la estrategia de prevención de incendios y se les invita a difundirla entre vecinos y amigos. Esto incluye faenas forestales, personal de oficina y plantas industriales. En la temporada 2024-2025 se realizaron 179 visitas, alcanzando a más de 1.500 trabajadores.



Faenas Patrimonio  
Faenas Operaciones  
Oficinas Arauco  
CFI



## PREVENIR INCENDIOS: Red de Prevención Comunitaria / Cinturón de Protección

Durante la temporada 2024-2025 la Red de Prevención Comunitaria, impulsada originalmente por Arauco, creció, incorporando a más actores y empresas socias, alcanzando a 493 Comités de Prevención Local, donde Arauco patrocina a 300. En aquellos colindantes a predios, se realizó mantención a los cinturones de protección realizados los años anteriores y otras acciones solicitadas en los PLP (Planes Locales de Prevención) como habilitación de fuentes de agua, limpiezas, capacitaciones, entrega de herramientas, etc. De las 5.971 medidas, 673 fueron de responsabilidad de FASA.

# 493

COMITÉS DE  
PREVENCIÓN

# 5971

MEDIDAS LEVANTADAS  
PARA MITIGAR RIESGOS

# 88%

AVANCE EN LA  
EJECUCIÓN DE  
MEDIDAS

ACCIONES  
PREVENTIVAS

EDUCACIÓN  
PREVENCIÓN

REACCIÓN  
COORDINADA



0 25 50 75 100



renovables para una vida mejor

**GESTIÓN DE COMBUSTIBLE:** Reducir la Propagación de Incendios generando estructuras de protección.

Durante 2025 se realizó mantención a las estructuras de protección existentes en cada paisaje, tendientes a reducir la propagación de incendios y servir de zona de oportunidad para el combate de incendios.

Con fuerte énfasis se incorporaron las estructuras de protección de acuerdo a los nuevos planes de manejo y el establecimiento de las plantaciones 2025 también consideraron las medidas de prevención indicadas en el manual de prevención de incendios.

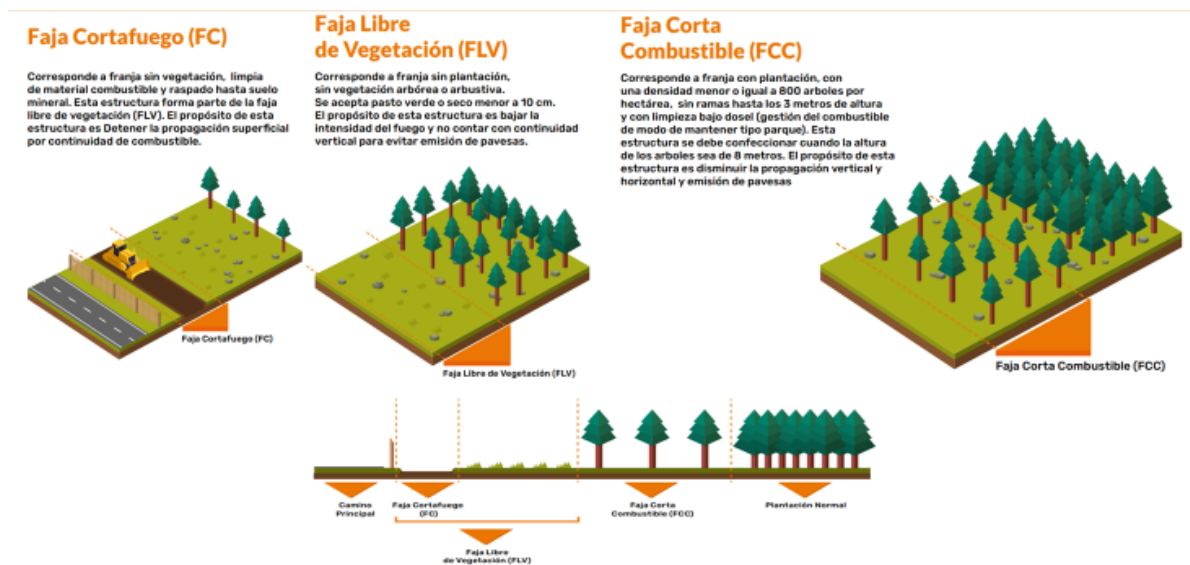



# ÁREAS DE ALTO VALOR DE CONSERVACIÓN

Los Altos Valores de Conservación (AVC) son valores considerados extraordinariamente significativos o de importancia crítica, tales como concentraciones de especies amenazadas, grandes núcleos boscosos, ecosistemas raros o amenazados. También, se incluye la provisión de servicios básicos, como el agua, ante situaciones críticas y necesidades básicas para comunidades locales incluida su identidad tradicional.

Estos valores deben ser identificados y gestionados adecuadamente, definiendo para ello área de gestión denominadas Áreas de Alto Valor de Conservación (AAVC). El objetivo de estas áreas es mantener o mejorarlos Altos Valores identificados en las mismas. Para ello se hace uso de una metodología que considera:

- **IDENTIFICACIÓN:** Se realiza la caracterización de la presencia o ausencia de cada categoría de Altos Valores de Conservación, en base a un análisis de la información existente y/o la recopilación de datos en casos donde haya ausencia de información.
- **PRÁCTICAS DE MANEJO:** Definición de prácticas de manejo apropiadas para mantener o incrementar los valores identificados anteriormente.
- **MONITOREO:** Establecimiento de un sistema de control efectivo que permita tomar decisiones adecuadas para mantener y mejorar los valores identificados. El régimen de monitoreo se orientará por los objetivos operacionales del plan de manejo y requerirá la definición de indicadores para evaluar el estado de las AAVC.

Los AVC identificados en el patrimonio de la empresa están bajo las categorías reconocidas por FSC<sup>5</sup> en materias de Altos Valores de Conservación y que considera:

---

<sup>5</sup> License Code: FSC® C108276.

## TIPOS DE ALTO VALOR DE CONSERVACIÓN:

- **AVC1:** Concentraciones significativas de valores de biodiversidad a nivel global, regional o nacional (p. ej. endemismos, especies en peligro, refugios de vida silvestre).
- **AVC2:** Ecosistemas y mosaicos de ecosistemas de gran tamaño a escala de paisaje, importantes a escala global, regional o nacional, que están insertas en la Unidad de Manejo Forestal (UMF) o que incluyen la UMF donde existen poblaciones viables de la mayoría o todas las especies presentes de manera natural en patrones de distribución y abundancia naturales.
- **AVC3:** Ecosistemas en peligro, amenazados o raros.
- **AVC4:** Servicios básicos de ecosistema en situaciones críticas (P. ej. protección de cuencas, control de erosión).
- **AVC5:** Sitios y recursos fundamentales para satisfacer las necesidades básicas de comunidades locales (p. ej. subsistencia, salud).
- **AVC6:** Sitios, recursos, hábitats y paisajes significativos por razones culturales para la identidad cultural tradicional de comunidades locales (áreas de importancia cultural, ecológica, económica o religiosa identificadas en cooperación con dichas comunidades locales).

Esta metodología ha permitido identificar diversos Altos Valores los cuales se conservan y protegen 96 Áreas de Alto Valor de Conservación. Estas áreas contienen diversos atributos de importancia para el resguardo de la diversidad biológica (valores 1, 2, 3), servicios básicos del ecosistema en condiciones críticas (valor 4) y de la identidad cultural (valor 6). Información más detallada del análisis realizado en Forestal Arauco se encuentra en el documento “Propuesta Amplia de Valores de Conservación en el Patrimonio de ARAUCO”. A continuación, se presenta tabla con las AAVC en el patrimonio de Forestal Arauco:

	Tipo AAVC	Nombre	Superficie (Ha)
ZONA CONSTITUCIÓN	Agua	Santa Amelia El Queime	5,623
	Biológicas	Bosque Esclerofilo De Lotol	299,957
	Biológicas	Bosque Maulino Con Queules Y Pitaos De Ralbun - Copiulemu	852,722
	Biológicas	Bosque Maulino Con Ruiles De Porvenir Y El Fin	1.184,318
	Biológicas	Bosque Maulino Con Ruiles Y Pitao De Quivolgo	1.143,215
	Biológicas	Cienagas Del Name	402,763
	Biológicas	Ruiles De Agua Buena	48,675
	Biológicas	Ruiles De Huelon	109,184
	Biológicas	Ruiles De Los Calzoncillos	22,901
	Culturales	Cuevas De Quivolgo	1,322
	<b>Total Constitucion</b>		<b>4.070,680</b>
ZONA CHILLÁN	Agua	Las Vegas 1	0,667
	Agua	San Luis 2	0,133
	Biológicas	Huemules De Ñuble	12.578,225
	Biológicas	Laguna Santa Elena	42,808
	Biológicas	Queules De Tome, Penco Y Hualqui	160,275

	Total Chillan		12.782,108
ZONA ARAUCO	Agua	Apr Punta Lavapie	33,863
	Agua	Chan Chan Bajo	6,462
	Agua	Chivilingo 2	2,902
	Agua	Chivilingo 2 Essbio	109,457
	Agua	Elicura Lote 6B	0,008
	Agua	Esperanza De Lebu	1,301
	Agua	Espigado P-91	0,467
	Agua	Lico Y Montaña Evaristo	14,037
	Agua	Los Chupones 2	0,069
	Agua	Santa Gertrudis	1,605
	Biológicas	Caramavida	20.577,297
	Biológicas	Chaura De Laraquete De Las Corrientes	70,702
	Biológicas	Cipres Y Lleuques De Rucapillan Y San Antonio	178,243
	Biológicas	Humedal Tubul-Raqui	11,792
	Biológicas	Michay Araucano De Lleu Lleu	38,940
	Biológicas	Michay Araucano De Yane	16,659
	Biológicas	Michay Rojo De Cuyinco Alto	98,890
	Biológicas	Pitao Y Cipres Rio Lia	14,815
	Biológicas	Pitao, Michay Rojo Y Chaura De Laraquete De Chivilingo	111,942
	Biológicas	Queules De Caramavida	26,857
	Biológicas	Sendero Las Lianas De Lebu	15,406
	Culturales	Eltun Los Huapes	2,197
	Culturales	Eltuwe Los Barto	0,226
	Culturales	Fuerte Locobe	35,290
	Culturales	Laguna Menoko	0,058
	Culturales	Lemu Lemu De Pidenco	43,896
	Culturales	Lemun De Pidenco	35,751
	Culturales	Lil De Pidenco	0,038
	Culturales	Lil Pocito Santo De Pidenco	0,038
	Culturales	Mahuida	0,042
	Culturales	Menoko Agua Azul	0,238
	Culturales	Menoko Antonio Milla	0,203
	Culturales	Menoko Coilwe 2	0,501
	Culturales	Menoko Laguna De Pidenco	0,057
	Culturales	Menoko Lagunita De Pidenco	0,375
	Culturales	Menoko Lewentuwe De Pidenco	1,277
Culturales	Menoko Mawelfe Winkul De Pidenco	0,025	
Culturales	Menoko Panitru 1	0,456	
Culturales	Menoko Panitru 2	0,359	
Culturales	Menoko Paso Piedra	0,352	
Culturales	Menoko Toma De Agua De Pidenco	1,449	

	<b>Culturales</b>	Ngenko Coilwe 1	0,200
	<b>Culturales</b>	Ngillatue Paliwue Ranquico Nag De Peumo Malleco	0,031
	<b>Culturales</b>	Paliwe Lof Elicura	5,153
	<b>Culturales</b>	Paliwe Mawelfe Winkul De Pidenco	2,317
	<b>Culturales</b>	Pitrantru	0,727
	<b>Culturales</b>	Quebrada Mahida	0,808
	<b>Culturales</b>	Rukanoko De Pidenco	16,419
	<b>Culturales</b>	Rukawe Nguillatuwe Maria Barto	1,464
	<b>Culturales</b>	Trayenko De Lleu Lleu	0,031
	<b>Culturales</b>	Trayenko Pelawenko	0,499
	<b>Culturales</b>	Traytrayko El Salto	3,618
	<b>Culturales</b>	Treng Treng Elicura	13,125
	<b>Culturales</b>	Treng Treng Mahuida	0,041
	<b>Culturales</b>	Winkul Treng Treng De Pidenco	8,503
	<b>Culturales</b>	Menoko Los Ñancos	1,023
	<b>Culturales</b>	Nalkantu De Pidenco	2,987
	<b>Culturales</b>	Paliwe Paillalli De Pidenco	3,093
	<b>Culturales</b>	Paliwe Reiñmañ Punulef De Pidenco	2,711
	<b>Culturales</b>	Renu De Pidenco	0,137
		<b>Total Arauco</b>	
<b>ZONA VALDIVIA</b>	<b>Agua</b>	Apr Reumen	70,542
	<b>Agua</b>	Ñanculen Cosmuco	0,331
	<b>Agua</b>	Tres Chiflones	0,084
	<b>Agua</b>	Yeco	7,259
	<b>Biológicas</b>	Alerzal Y Cipresal De La Isla Del Rey	54,350
	<b>Biológicas</b>	Alerzales De Las Trancas	2.003,350
	<b>Biológicas</b>	Araucarias De Carahue*	33,975
	<b>Biológicas</b>	Bosque Pantanoso Del Huillin De Caupolican	215,370
	<b>Biológicas</b>	Bosque Valdiviano De El Carmen	4.582,041
	<b>Biológicas</b>	Bosque Valdiviano De Entre Rios	7.096,314
	<b>Biológicas</b>	Bosque Valdiviano De Estancilla-Calfuco	824,412
	<b>Biológicas</b>	Bosque Valdiviano De Naguilan	3.842,942
	<b>Biológicas</b>	Bosque Valdiviano De Oncol	2.481,463
	<b>Biológicas</b>	Calcupil De Tomen	468,185
	<b>Biológicas</b>	Pitaos De La Isla Y Villa Alegre	15,191
	<b>Biológicas</b>	Planta Del Leon De Mariquina	41,560
	<b>Biológicas</b>	Planta Del Leon De San Gabriel Y San Gerardo	69,970
	<b>Culturales</b>	Eltun De Chanlefu	0,202
	<b>Culturales</b>	Eltun De Putreguel	2,829
	<b>Culturales</b>	Fortin De Chanlefu	3,377
	<b>Culturales</b>	Ketrowinkul De Chanlefu	1,402
	<b>Culturales</b>	Kollawe De Rucapequen	0,495
	<b>Culturales</b>	Kollawe Huechu Winkul De Santa Agripina	0,501

renovables para una vida mejor

<b>Culturales</b>	Konatafe De Chanlelfu	12,270
<b>Culturales</b>	Lawentuwe De Remedios	0,650
<b>Culturales</b>	Malalkawue De Mahuida	0,128
<b>Culturales</b>	Menoko De Labranza 5	0,020
<b>Culturales</b>	Menoko 2 De Labranza 5	0,039
<b>Culturales</b>	Menoko De Regeneracion	0,031
<b>Culturales</b>	Menoko De Remedios	0,031
<b>Culturales</b>	Nguillatuwe De Mahuida	0,509
<b>Culturales</b>	Nguillatuwe Ayllarewe De Chanlelfu	2,488
<b>Culturales</b>	Nguillatuwe Felipe Nitralahua De Pucara	1,559
<b>Culturales</b>	Nguillatuwe Lawentuwe De Remedios	0,502
<b>Culturales</b>	Nguillatuwe Piutrin De Lisahue	8,393
<b>Culturales</b>	Paliwe De Mahuida	0,279
<b>Culturales</b>	Paliwe De Remedios	0,080
<b>Culturales</b>	Rewue Vista Norte 1	1,146
<b>Culturales</b>	Ruka Nahuel De Chanlelfu	0,097
<b>Culturales</b>	Rukawe De Labranza 5	0,052
<b>Culturales</b>	Rukawe De Regeneracion	0,020
<b>Culturales</b>	Rukawe De Remedios	0,025
<b>Culturales</b>	Trayenko (Pozo De La China) De Oyama	2,001
<b>Culturales</b>	Trayenko De Remedios	0,013
<b>Culturales</b>	Traytrayko De Chanlelfu	0,034
<b>Culturales</b>	Traytrayko De Mahuida	0,521
<b>Culturales</b>	Treng Treng De Mahuida	0,460
<b>Culturales</b>	Truftrufko De Remedios	0,022
<b>Total Valdivia</b>		<b>21.847,513</b>

<b>Total FASA</b>	<b>60.217,731</b>
-------------------	-------------------

renovables para una vida mejor

Las Áreas de Alto Valor de Conservación incluyen sitios de importancia biológica, arqueológica, religiosa, histórica, económica u otras actividades culturales, definidas con la participación de las partes interesadas, con el fin de mantener o mejorar el estado de los Altos Valores presentes en las mismas.

El monitoreo de seguimiento del estado de los Altos Valores de Conservación identificados se hace en conjunto con las actividades de los planes de conservación para mantener o mejorar los valores que se encuentran en las áreas, controlando de esta manera sus amenazas. El documento Metodología de Monitoreo de Altos Valores de Conservación describe los procedimientos utilizados y actualmente se encuentra en revisión por actualización de metodologías y formas de gestión.

### **AVC BIOLÓGICOS**

Arauco ha participado activamente en los programas nacionales GEF de especies amenazadas. Estos programas liderados por el ministerio de medio ambiente tienen foco principal en las siguientes especies consideradas AVC: Zorro de Darwin, Queule y Huemul. Con la participación y trabajo activo en estos programas se han establecido nuevos procedimientos de monitoreo, iniciado procesos de restauración participativa y coordinado acciones conjuntas con otros integrantes de los equipos territoriales de trabajo.

### **AVC SOCIOAMBIENTALES:**

El acceso al agua es fundamental para la calidad de vida de las personas. Por ello, Arauco registra en su cartografía más de mil captaciones de agua que abastecen a comunidades vecinas, incluyendo captaciones individuales, colectivas y de empresas sanitarias ubicadas en cuencas con presencia patrimonial de la compañía. Estas captaciones benefician a cerca de 600 mil personas en la zona centro sur de Chile.

Del total de captaciones ubicadas en patrimonio o en su entorno inmediato, 19 han sido declaradas Áreas de Alto Valor de Conservación (AVC), lo que implica su monitoreo periódico en términos de caudal y calidad (pH y turbidez), con el fin de detectar cambios relevantes en su funcionamiento. Durante 2025, se llevó a cabo un proceso de actualización de estas AVC de Agua, considerando la evolución de las condiciones hídricas, el estado de la infraestructura vecina y los nuevos criterios metodológicos asociados a nuestras certificaciones.

### **AVC CULTURALES**

Relacionado a las Áreas de Alto Valor de Conservación Culturales, Forestal Arauco ha levantado AAVC con contrapartes locales en la comuna de Constitución y contrapartes mapuche en comunas como Arauco, Curanilahue, Loncoche, entre otras. Al año 2025 se mantiene las AAVC Culturales, lo anterior debido a un proceso de reorganización interna de los sitios que se encontraban atomizados en un mismo predio, los cuales fueron agrupados en un complejo de sitios bajo una lógica operacional.

Durante los últimos años, específicamente con posterioridad al estallido social, ha sido complejo el trabajo en la mayoría de estos sitios de significación ubicados en zona Valdivia y Zona Arauco; especialmente aquellos que se encuentran en zonas denominadas como “zonas rojas del conflicto” que son sectores que por razones de seguridad no ha sido posible generar

renovables para una vida mejor

acciones ya sea de gestión o monitoreo de los sitios; lo anterior, debido a que el avance del plan de trabajo en cada una de ellas depende principalmente del vínculo que tenga cada comunidad con el lugar de significación y del relacionamiento en el tiempo con la compañía.

En la Zona de Constitución existe un AAVC Cultural llamado Cuevas de Quivolgo, que corresponde a un espacio arqueológico de interés no sólo para el mundo indígena, sino que para la comunidad en general y para el mundo científico.





# EMISIONES DE GASES EFECTO INVERNADERO (GEI)

ARAUCO integra el secuestro y almacenamiento de carbono como pilar estratégico de su modelo de negocio, manteniendo su carbono neutralidad mientras reduce emisiones en todas sus operaciones. Con la actualización de su Política de Cambio Climático en 2024, la empresa reafirma su liderazgo en la transición hacia una economía baja en carbono, demostrando que la creación de valor económico y ambiental pueden coexistir a través del manejo sostenible de recursos renovables.

La velocidad vertiginosa con la que avanza la crisis climática exige disminuir de manera eficiente las emisiones de gases de efecto invernadero (GEI) e impulsar economías bajas en carbono. Para contener el aumento de la temperatura global a 1,5°C, es indispensable que se reemplacen los materiales de origen fósil por otros renovables.

Como compañía contamos con la experiencia y capacidad para liderar este cambio, a través de nuestros bosques que capturan carbono y nuestros productos derivados de la madera que lo retienen, además de sustituir componentes contaminantes, utilizados en sectores como la construcción, el embalaje y la energía.

## **CAMBIO CLIMÁTICO**

Los productos forestales son capaces de capturar y almacenar CO<sub>2</sub>, lo que les permite sustituir materiales de origen fósil y altos en emisiones de Gases de Efecto Invernadero (GEI). Esto representa una gran ventaja competitiva que tenemos como compañía, ya que trabajamos con una materia prima renovable, biodegradable y que mantiene retenido carbono y elaboramos productos y alternativas sustentables.

Nuestra respuesta: Mitigación y adaptación al cambio climático

- Somos la primera empresa forestal del mundo en ser certificada como carbono neutral, actualmente en proceso de certificación bajo el estándar ISO 14068.
- Nos encontramos en proceso de revisión de nuestras metas de reducción de emisiones ante Science Based Targets, en línea con el nuevo estándar Corporate Net-Zero (V2).

## renovables para una vida mejor

- Nuestros productos de madera retienen carbono a lo largo de su vida útil, contribuyendo a la mitigación del cambio climático más allá de nuestras operaciones.
- Generamos productos, en base a madera, que pueden sustituir materiales de origen fósil en industrias como el embalaje, la construcción, el vestuario, el retail y la energía, entre otras.
- Trabajamos activamente con nuestros proveedores estratégicos para reducir las emisiones a lo largo de nuestra cadena de valor.
- Desarrollamos proyectos de reducción de emisiones que generan créditos de carbono certificados bajo estándares internacionales, y estamos liderando la transición de nuestro portafolio de proyectos desde el Mecanismo de Desarrollo Limpio (MDL) hacia el Artículo 6.4 del Acuerdo de París, posicionándonos en la nueva arquitectura de los mercados de carbono.

Debido al aceleramiento de la destrucción de ecosistemas y, por lo tanto, una inminente disminución de la biodiversidad, el manejo forestal sustentable se convierte en un componente clave para la conservación. Así, los productos elaborados a partir de madera procedente de bosques gestionados de manera responsable contribuyen a la prevención de la pérdida de suelo y alivian la presión sobre los bosques nativos.

Nuestra respuesta a la pérdida de biodiversidad ha sido la de “Mejorar la biodiversidad”, Para esto se mantiene las siguientes iniciativas:

- Manejo forestal sustentable con una visión integrada del paisaje.
- Destinando un 29% de nuestro patrimonio a áreas de protección y conservación de bosque nativo en Sudamérica, el cual incluye dos de los puntos críticos para la conservación de la biodiversidad a nivel mundial.
- Compromiso de restauración de 25.000 hectáreas de ecosistemas nativos en Chile
- Monitoreo de flora y fauna
- Compromiso de ser Nature Positive y Medición de nuestro capital natural.



## MAPA DE RECURSOS NATURALES Y ORDENAMIENTO TERRITORIAL DE FORESTAL ARAUCO

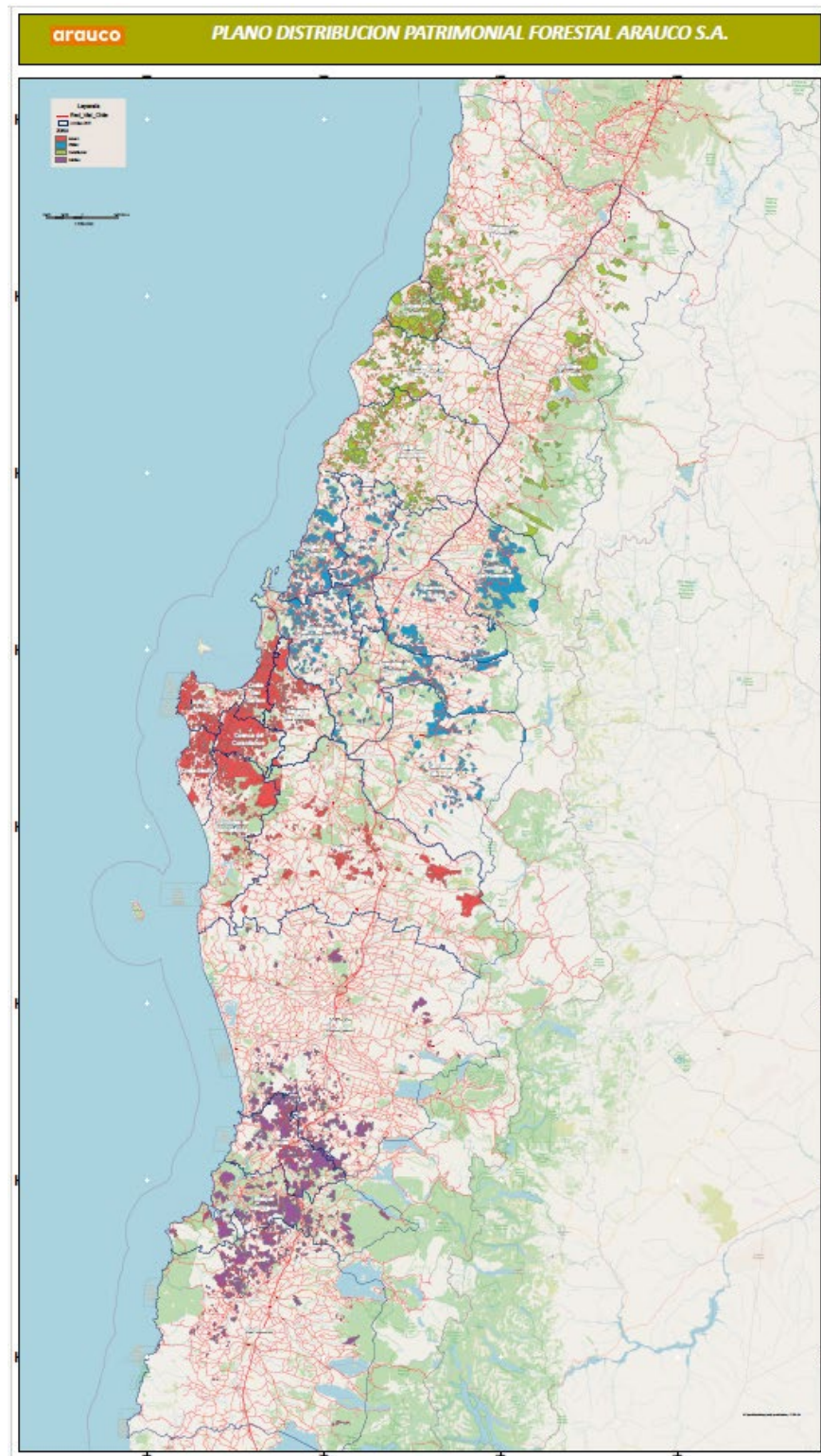

**RESUMEN PÚBLICO**

Plan Maestro de Ordenación Forestal

---

**COMITÉ EDITOR**

Paulina Álvarez

---

**CONSULTAS O SUGERENCIAS**

[paulina.alvarez@arauco.com](mailto:paulina.alvarez@arauco.com)

---

**FECHA DE EDICIÓN**

Abril, 2026